Паспорт экскурсионного туристического маршрута

«Часовня – станок Норильский»

(стрелка рек Рыбная и Норильская)

1. **Разработчик экскурсионного туристического маршрута:**
   Клуб исследователей Таймыра (КИТ)
2. **Наименование экскурсионного туристического маршрута:**
   «Часовня – станок Норильский»
3. **Протяжённость маршрута (км):**
   Водной части – 18 км в одну сторону
   Пешей части – 650 м
4. **Предполагаемое время прохождения маршрута:**
   4 часа
5. **Способ передвижения посетителей по маршруту:**
   На водном транспорте и пешком
6. **Сезонность использования маршрута:**
   15 июля - 15 сентября
7. **Предельно допустимые нагрузки на экскурсионную тропу:**
   не более 2 групп в месяц, до 15 человек в группе
8. **Требования к режиму пребывания на маршруте:**
   маршрут доступен для людей со средними физическими возможностями, особой спортивной подготовки не требует; общие правила пребывания на маршруте без дополнительных ограничений; одежда и обувь походная, по погоде; с собой необходимо брать дождевики, перекусы, чай, репелленты.
9. **Краткое описание маршрута.**
   Маршрут посвящён самому историчному месту Норильского района, которое датировано документами XVIII века. На стрелке рек Рыбная и Норильская некогда находился станок Норильский, являвшийся последним остановочным пунктом на пути к Большим Норильским озёрам по Хатангскому тракту. В XIX веке на станке была построена православная часовня. В советский период поселение разрослось – там был организован колхоз им. РККА. С 1960 годов территория заброшена, но на месте можно ещё увидеть остатки строений и даже венцы православной часовни.
   Прямой путь. Маршрут начинается от причала на реке Норильской. Предпочтение следует отдать катеру, так как расстояние не очень большое (разница между катером (40 минут) и СВП (20 минут) 20 минут), зато, выйдя на палубу во время следования к месту начала экскурсии, туристы могут полюбоваться речным пейзажем, чего нельзя сделать на СВП.

По пути следования можно обратить внимание на ***природные объекты***: размываемые ежегодно тающей многолетней мерзлотой берега реки Норильской, зачастую принимающие причудливые формы, опечеком острова, в середине лета часто затопленным таким образом, что кажется, будто тальник растёт прямо из воды, устьем реки Валёк, возвышающимися по обеим сторонам долины реки Норильской отрогами плато Путорана (Талнахские горы) и Лонтокойским Камнем. Так же интересны ***исторические объекты*** по пути следования: здание бывшей школы посёлка Валёк, промышленная архитектура водозабора.

Экскурсия по территории станка. Длительность экскурсии по территории бывшего станка Норильский (станок Часовня) длится 2 часа. Экскурсовод проводит туристов по кольцевому маршруту, делая несколько остановок и рассказывая об истории места. Среди ***исторических объектов*** особое внимание уделяется триангуляционному пункту, установленному здесь в 1930-х годах прошлого века, венцам (фундаменту) православной часовни, построенной в 1862 году, остаткам зданий периода существования колхоза им. РККА (на них ещё можно увидеть тонкое стекло, датированное археологами XIX веком), рекультивированному раскопу краеведческо-археологической экспедиции, организованной КИТом в 2016-м году, в ходе которой были найдены артефакты XIX века, что дало возможность внести в 2017 году Норильск в Реестр памятников культурного наследия России как памятник археологии XIX века.

Также во время экскурсии гид обращает внимание экскурсантов на ***природные объекты***: характерные для ландшафтов тундры кочкарники, болотца, густые заросли тальника, в отдельных местах на буграх (в зависимости от сезона) можно увидеть обильные заросли брусники и красной смородины.

Экскурсия вдоль береговой линии. После прохождения основного маршрута в качестве вспомогательного добавляется прохождение вдоль высокого берега до того места, где остатки строений, подмываемые ежегодно рекой Рыбной, уходят в воду. Возможность пройти по береговой линии зависит от сезона – в начале, как правило, вода в реке большая, и береговая линия полностью затоплена. По мере спада воды, проход открывается, и туристы, следуя к конечной точке, могут увидеть различные геологические слои подмываемого берега, высота которого в конечной точке доходит до 7-8 метров. В отдельные годы, в зависимости от обилия вскрывающихся грунтов, можно увидеть и окаменевшие деревья. Иногда на береговую линию выносятся артефакты, такие как монеты, остатки обливной керамики и других, более поздних, предметов.

Привал. Для корректировки времени нахождения в районе станка Норильский (в зависимости от сезона и состояния берега) предусмотрен привал на береговом каменистом выступе, где можно развести костёр из плавника, ежегодно прибиваемого к берегу, попить чаю, задать вопросы экскурсоводу.

Обратный путь. Маршрут на катере проходит в обратном направлении: река Рыбная – река Норильская. В месте слияния рек, справа по ходу катера, экскурсовод указывает на ещё один важный исторический объект: ***памятный***

крест, установленный в 2012 году – на месте часовенского погоста (рассказ об этом событии предусмотрен во время двухчасовой экскурсии по станку).

Особенности маршрута. Маршрут пролегает по мало приспособленной для пешего перемещения местности: обилие тальниковых зарослей требует внимательного прохождения по маршруту, который идёт по натоптанной тропе. В связи с этим необходимо соблюдать дистанцию и придерживать ветви, чтобы не хлестнуть следом идущего человека. Также необходимо внимательно смотреть под ноги, чтобы не оступиться на неровностях рельефа и не запнуться за нижние ветви кустарников.

В зависимости от погоды, посетителей маршрута могут ожидать разные «сюрпризы». Например, неожиданный дождь может осложнить маршрут в части промокаемости одежды – даже если вы дождь не застали, мокрые кустарники и трава могут промочить одежду и обувь. Поэтому необходимо экипироваться с учётом дождя, чтобы была возможность либо переодеться в сухое, либо использовать непромокаемую одежду. Главное, катер всё время находится рядом с группой (маршрут по протяжённости пешего перехода не очень большой), и можно переждать непогоду внутри судна.

Важно напомнить туристам, что за собой нужно всё убрать и ничего не оставлять – таковы элементарные правила нахождения человека на природе.

10. **Рекомендуемая целевая аудитория посетителей:**
    взрослые и дети старше 12 лет со средней физической подготовкой, интересующиеся природой региона, ландшафтами плато Путорана, комплексными натуралистическими наблюдениями и интересующиеся историей освоения Крайнего Севера России.
11. **Приложения.**
    Схема маршрута, выборочные виды.

Схема экскурсионного туристического маршрута «Три ипостаси озера Лама»

Водная часть

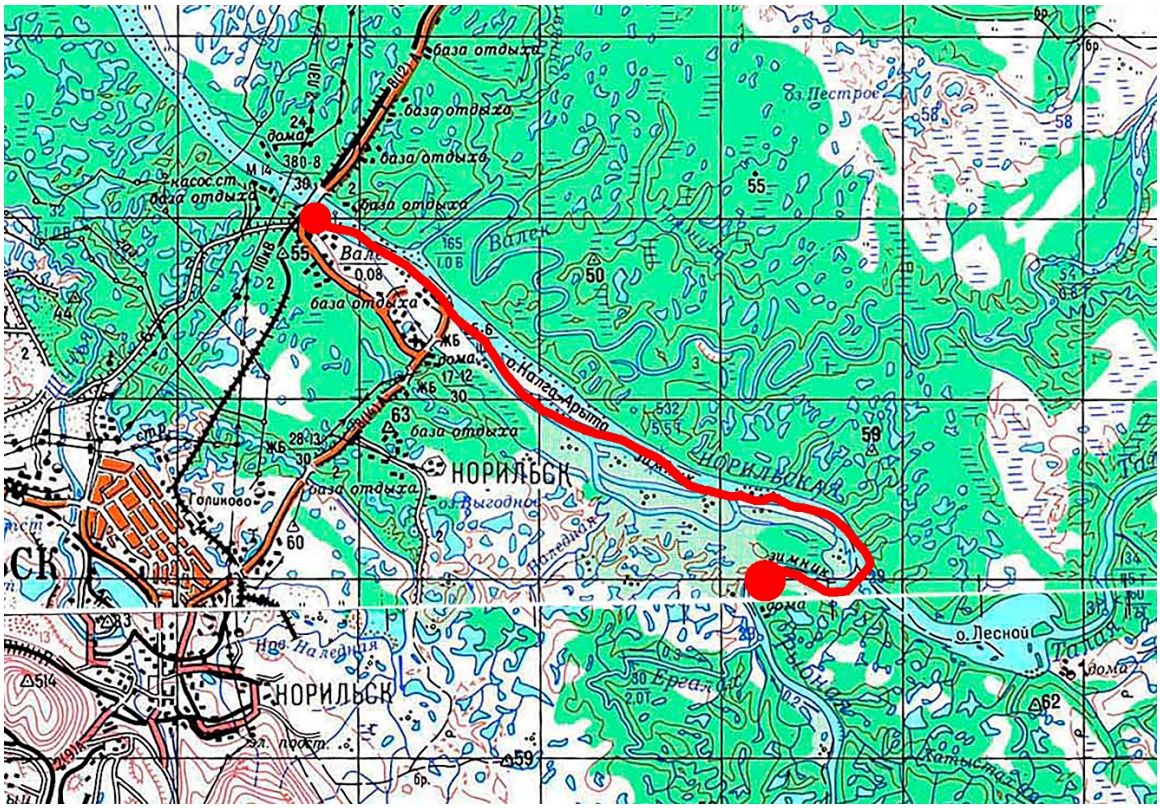

Пешая часть

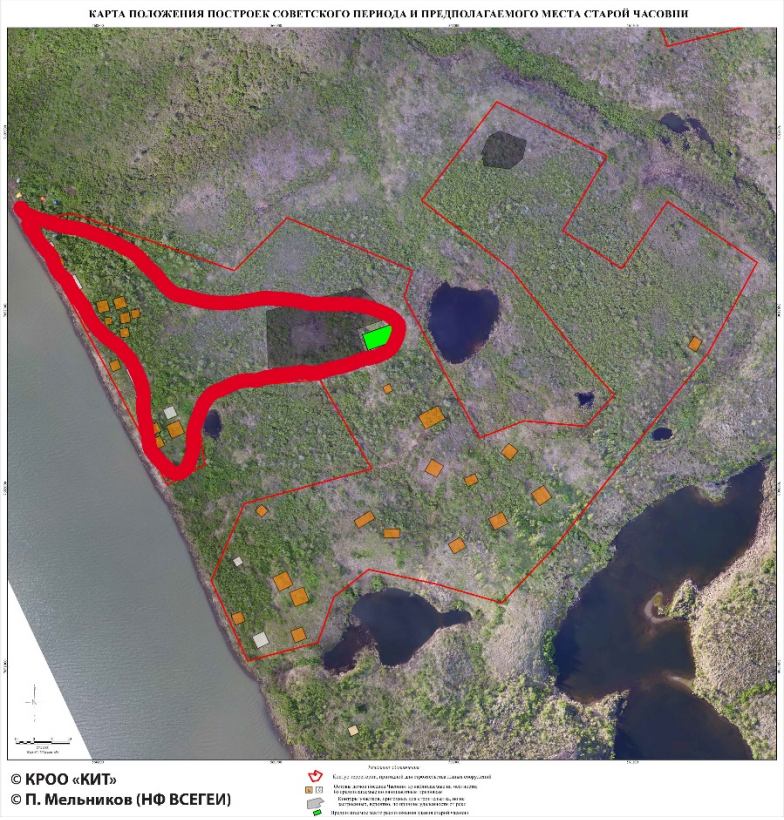

Выборочные виды по экскурсионному туристическому маршруту «Три ипостаси озера Лама»

Работа археологов в 2017 году около поклонного креста

Экскурсия вдоль береговой линии

Экскурсию ведёт Лариса Стрючкова (дождь нам не страшен)

Катер КС-100 – оптимальный вариант доставки

Остатки колхоза им. РККА

Здесь можно разжечь костёр

Добро пожаловать на маршрут!